

# Normas e condutas para acesso ao Campus durante a pandemia de Covid-19





**UNIVERSIDADE FEDERAL  
DE SANTA CATARINA**  
Campus Blumenau

**Direção Geral**  
**Gestão 2016/2020**

João Luiz Martins  
**Diretor**

Ana Julia Dal Forno  
**Vice-diretora**

**Direção Administrativa**

Carolina Suelen da Silva  
**Diretora**

Material produzido em parceria com o  
Serviço de Comunicação do Campus Blumenau da UFSC

[comunicacao.blumenau.ufsc.br](http://comunicacao.blumenau.ufsc.br)  
[comunicacao.bnu@contato.ufsc.br](mailto:comunicacao.bnu@contato.ufsc.br)

Com o objetivo de garantir um acesso seguro às dependências do Campus Blumenau da UFSC, a Direção Geral e a Direção Administrativa elaboraram alguns procedimentos para quem necessita desempenhar alguma atividade presencialmente neste período de pandemia da Covid-19.

A publicação da [Portaria Normativa 001/2020/BNU](#), a qual sintetiza as orientações, foi realizada no dia 27 de agosto de 2020, com vigência a partir de 31 de agosto de 2020.

Neste manual vamos sintetizar as principais regras de acesso para servidores e estudantes.

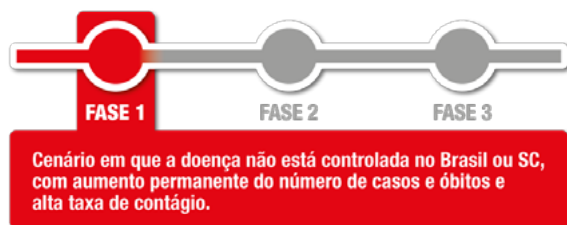

### A vida acadêmica em fases

Enquanto persistir a pandemia de Covid-19, as atividades da Universidade Federal de Santa Catarina serão organizadas em três fases, que podem ser reversíveis em função de um conjunto de indicadores epidemiológicos.

Clique [aqui](#) ou na imagem para saber mais.

---

# UFSC com ciência, pela vida ♥

---

Retomar o ensino, agora de forma não presencial, com todos os desafios que isso representa. Garantir acesso a computadores e à Internet para que os estudantes possam ter de volta suas aulas. Capacitar um corpo docente de mais de 2500 pessoas, e um corpo técnico-administrativo de mais de 3 mil homens e mulheres para aprender a trabalhar exclusivamente pela internet. Comprometer-se com a segurança e preservação da vida de mais de 40 mil pessoas, e de toda a sociedade. Cuidar da família, de nós mesmos, da saúde física e mental.

Esses são alguns dos desafios que a UFSC e as pessoas que formam essa comunidade vem enfrentando desde março, quando, preventivamente, a Administração Central decidiu suspender as atividades de ensino e

trabalho presenciais. Como lidar? Como planejar? Como agir frente aos desafios de uma pandemia cujas proporções se comparam apenas ao que o mundo viveu 100 anos atrás?

Desde o primeiro dia foram muitas perguntas e respostas que se faziam necessárias. À medida que foi possível, a UFSC foi tentando responder essas perguntas, democraticamente trabalhar nessas respostas. Agora, entendemos, é o momento de focar nos próximos passos.

A Agência de Comunicação (Agecom) da UFSC, em conjunto com o Subcomitê de Comunicação de Combate à Pandemia de Covid-19, desenvolveu a

campanha **UFSC: com ciência, pela vida** para marcar este momento que estamos vivendo.

A campanha é baseada nos conceitos de cuidado e respeito, presentes no relatório final do Comitê de Combate à Pandemia do Covid-19 na UFSC, como prerrogativas fundamentais ao plano de retomada de atividades da Universidade.

De março até agora, trabalhamos com medidas de isolamento, prevenção e contenção da doença. Agora com o plano de retomada das atividades, a UFSC ganha um novo recomeço, e essa mudança se vê refletida na comunicação visual.



**Clique aqui ou na imagem para assistir ao vídeo**

# Sumário

**Apresentação**

03

**Orientações aos  
técnico-administrativos**

10

**Orientações aos  
estudantes**

06

**Casos suspeitos ou  
confirmados: como proceder**

12

**Orientações aos  
docentes**

08

**Procedimentos gerais  
de acesso ao Campus**

13



Em consonância com a vigência da Fase 01 na vida universitária, prevista pelo relatório de retomada das atividades do **Comitê de Combate à Pandemia da Covid-19 da UFSC**, discentes de graduação e pós-graduação poderão utilizar os laboratórios do Campus Blumenau, exclusivamente, para a realização de **pesquisas e atividades de caráter inadiável, urgentes ou que envolvam ações para o combate à pandemia da Covid-19.**

O acesso e permanência nesses locais deverão ser autorizados e é obrigatória a utilização de equipamentos de proteção individual.



# Saiba como solicitar seu acesso



**Passo 01**

01  
Entre em contato com o seu (sua) professor (a) orientador (a) e solicite acesso conforme a normativa



**Passo 04**

04  
Se a solicitação for deferida, o (a) professor (a) orientador (a) verificará a disponibilidade de uso junto ao responsável do laboratório (supervisor) ou de outros espaços físicos (administração de edifícios)



**Passo 02**

02  
O(a) professor(a) orientador (a) solicita autorização para a coordenação de curso ou de pós-graduação



**Passo 05**

05  
O (a) estudante solicitará a reserva do ambiente físico no sistema de reserva de salas, para autorização de uso



**Passo 03**

03  
O (a) coordenador (a) verifica a urgência e solicita a autorização da Direção Geral



**Passo 06**

06  
Ao acessar as edificações, o (a) estudante deve entregar a declaração de compromisso impressa, preenchida e assinada (que também estará disponível na recepção)

Clique no ícone para baixar a solicitação de uso do espaço



Clique no ícone para baixar a declaração de acesso ao Campus



Em consonância com a vigência da Fase 01 na vida universitária, prevista pelo relatório de retomada das atividades do **Comitê de Combate à Pandemia da Covid-19 da UFSC**, os docentes poderão utilizar os laboratórios do Campus Blumenau, exclusivamente, para a realização de **pesquisas e atividades pedagógicas de caráter inadiável, urgentes ou que envolvam ações para o combate à pandemia da Covid-19.**

O acesso e permanência nesses locais deverão ser autorizados pela chefia imediata e é obrigatória a utilização de equipamentos de proteção individual.

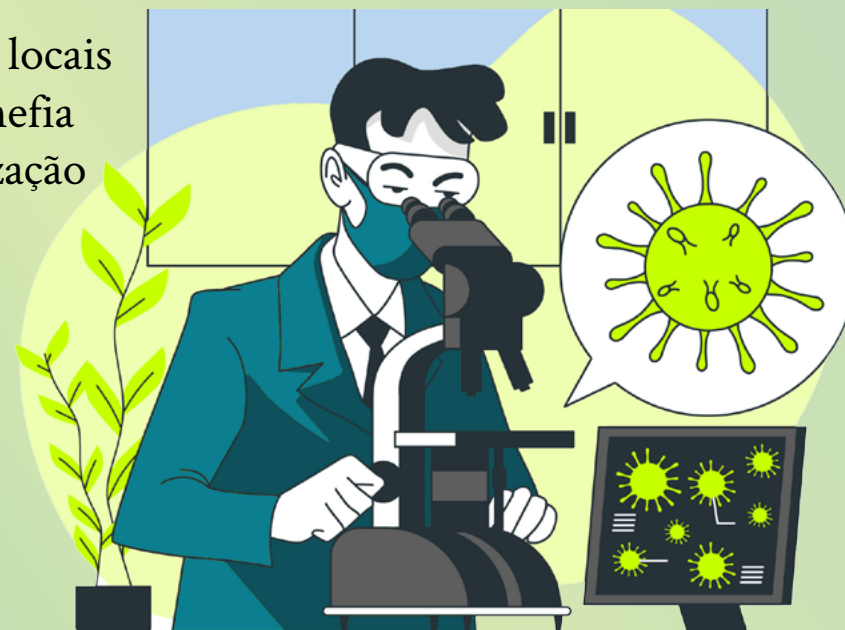



# Saiba como solicitar seu acesso



## Passo 01

Comunique sua chefia imediata

01



## Passo 02

Verifique a disponibilidade de uso junto ao responsável do laboratório (supervisor) ou de outros espaços físicos (administração de edifícios)

02



## Passo 03

Solicite a reserva do ambiente físico no sistema de reserva de salas

03



## Passo 04

Ao acessar as edificações, entregue a declaração de compromisso impressa, preenchida e assinada ou preencha o modelo disponível na recepção

04



Clique no ícone para baixar a declaração de acesso ao Campus



Clique no ícone para acessar o sistema de reservas de salas do Campus

Em consonância com a vigência da Fase 01 na vida universitária, prevista pelo relatório de retomada das atividades do **Comitê de Combate à Pandemia da Covid-19 da UFSC**, os técnico-administrativos poderão acessar os blocos do Campus Blumenau, exclusivamente, para a realização de **atividades de caráter inadiável, urgentes ou que envolvam ações para o combate à pandemia da Covid-19.**

O acesso e permanência nesses locais deverão ser autorizados pela chefia imediata e é obrigatória a utilização de equipamentos de proteção individual.



# Saiba como solicitar seu acesso



**Passo 01**

Comunique sua  
chefia imediata

01



**Passo 02**

Verifique a disponibilidade de  
uso junto ao responsável do laboratório  
(supervisor) ou de outros espaços físicos  
(administração de edifícios)

02



**Passo 03**

Solicite a reserva do  
ambiente físico no sistema  
de reserva de salas

03



**Passo 04**

Ao acessar as edificações, entre-  
gue a declaração de compromisso  
impressa, preenchida e assinada  
ou preencha o modelo disponível  
na recepção

04



Clique no ícone para  
baixar a declaração  
de acesso ao Campus



Clique no ícone para  
acessar o sistema de  
reservas de salas do  
Campus

## COMO PROCEDER?

### Atenção chefias

Após ter conhecimento de caso suspeito ou confirmado de COVID-19, de servidor ou funcionário terceirizado que esteja realizando trabalho presencial na Universidade, a chefia do setor **deverá comunicar a situação ao gestor da respectiva unidade**, providenciar o **isolamento do local de trabalho da pessoa até que seja providenciada a limpeza do local**. Após a realização da limpeza as atividades podem ser retomadas no local.

A chefia imediata deve encaminhar e-mail para [coronavirus.das@contato.ufsc.br](mailto:coronavirus.das@contato.ufsc.br) listando o nome, telefone e e-mail dos servidores ou funcionários terceirizados que tiveram contato suspeito ou de risco, para acompanhamento pela Medicina do Trabalho da UFSC.

### São considerados contatos suspeitos ou de risco:

- Contato físico direto (como abraço, aperto de mãos, etc.) com pessoa com caso confirmado;
- Contato direto desprotegido (sem máscara e/ou luvas) com secreções (gotículas de tosse, contato sem proteção com tecido ou lenços de papel usados e que contenham secreções) com pessoa com caso confirmado;
- Contato frente a frente (sem máscara) com pessoa contaminada ou permanência em ambiente fechado a uma distância inferior a 1 (um) metro da pessoa com COVID-19, por período igual ou maior a 15 (quinze) minutos.

As pessoas relacionadas que tiverem contato com o (a) colega diagnosticado com COVID-19 conforme as características acima, mesmo que assintomáticas, **deverão ficar em isolamento de, no mínimo, 7 (sete) dias.**

(Orientações: PRODEGESP/UFSC)

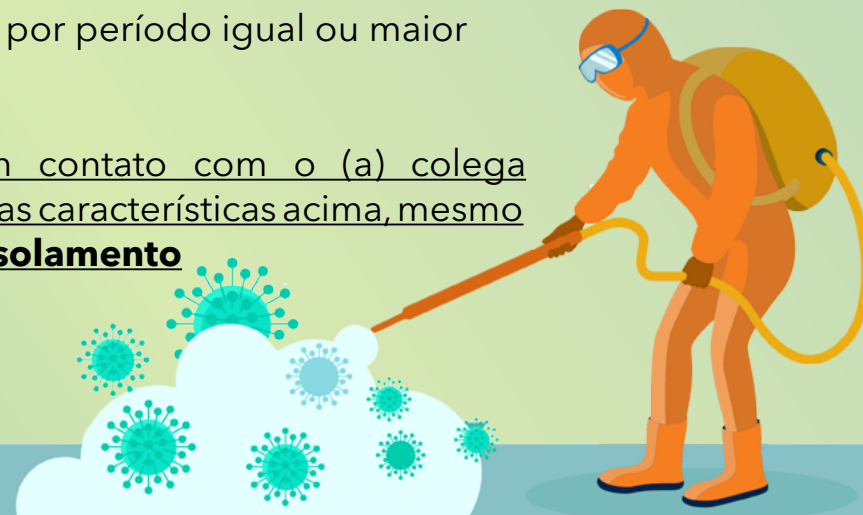



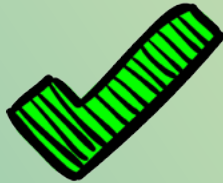

## Procedimentos gerais de acesso ao Campus

Para todos os usuários, serão realizadas as seguintes etapas antes da liberação do acesso:

- Na chegada a UFSC, será observado se o usuário/interessado faz uso de máscara de proteção facial.
- Será verificado e confirmado o agendamento do espaço físico para o usuário/interessado no sistema de salas.
- Poderão ser realizadas aferições de temperatura corporal por termômetro digital no acesso de entrada das infraestruturas da UFSC - Campus Blumenau, sendo vedada a entrada quando aferido a temperatura igual ou superior a 37,5°C.
- O usuário/interessado ao acessar as edificações, deve entregar às recepcionistas ou a vigilância a Declaração de Compromisso impressa, preenchida e assinada ou, no caso de não ser possível a impressão, poderá ser assinada a via disponível na recepção.
- Após estes procedimentos, o usuário/interessado será liberado para entrar na infraestrutura e fazer uso do espaço físico reservado para si.





**UNIVERSIDADE FEDERAL  
DE SANTA CATARINA**  
Campus de Blumenau

blumenau.ufsc.br  
direcao.blumenau@contato.ufsc.br  
 +55 48 3721-3393

---

**UFSC** com ciência,  
pela vida ♥

---

coronavirus.ufsc.br