

Normas e condutas para acesso ao Campus durante a pandemia de Covid-19





**UNIVERSIDADE FEDERAL
DE SANTA CATARINA**
Campus Blumenau

Direção Geral
Gestão 2016/2020

João Luiz Martins
Diretor

Ana Julia Dal Forno
Vice-diretora

Direção Administrativa

Carolina Suelen da Silva
Diretora

Material produzido em parceria com o
Serviço de Comunicação do Campus Blumenau da UFSC

comunicacao.blumenau.ufsc.br
comunicacao.bnu@contato.ufsc.br

Com o objetivo de garantir um acesso seguro às dependências do Campus Blumenau da UFSC, a Direção Geral e a Direção Administrativa elaboraram alguns procedimentos para quem necessita desempenhar alguma atividade presencialmente neste período de pandemia da Covid-19.

A publicação da [Portaria Normativa 001/2020/BNU](#), a qual sintetiza as orientações, foi realizada no dia 27 de agosto de 2020, com vigência a partir de 31 de agosto de 2020.

Neste manual vamos sintetizar as principais regras de acesso para servidores e estudantes.

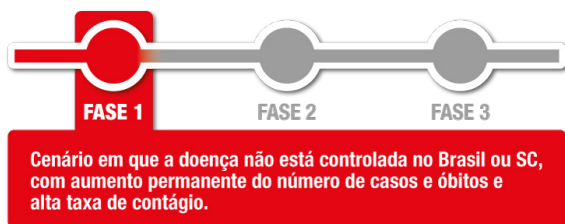

A vida acadêmica em fases

Enquanto persistir a pandemia de Covid-19, as atividades da Universidade Federal de Santa Catarina serão organizadas em três fases, que podem ser reversíveis em função de um conjunto de indicadores epidemiológicos.

Clique [aqui](#) ou na imagem para saber mais.

UFSC com ciência, pela vida ♥

Retomar o ensino, agora de forma não presencial, com todos os desafios que isso representa. Garantir acesso a computadores e à Internet para que os estudantes possam ter de volta suas aulas. Capacitar um corpo docente de mais de 2500 pessoas, e um corpo técnico-administrativo de mais de 3 mil homens e mulheres para aprender a trabalhar exclusivamente pela internet. Comprometer-se com a segurança e preservação da vida de mais de 40 mil pessoas, e de toda a sociedade. Cuidar da família, de nós mesmos, da saúde física e mental.

Esses são alguns dos desafios que a UFSC e as pessoas que formam essa comunidade vem enfrentando desde março, quando, preventivamente, a Administração Central decidiu suspender as atividades de ensino e

trabalho presenciais. Como lidar? Como planejar? Como agir frente aos desafios de uma pandemia cujas proporções se comparam apenas ao que o mundo viveu 100 anos atrás?

Desde o primeiro dia foram muitas perguntas e respostas que se faziam necessárias. À medida que foi possível, a UFSC foi tentando responder essas perguntas, democraticamente trabalhar nessas respostas. Agora, entendemos, é o momento de focar nos próximos passos.

A Agência de Comunicação (Agecom) da UFSC, em conjunto com o Subcomitê de Comunicação de Combate à Pandemia de Covid-19, desenvolveu a

campanha **UFSC: com ciência, pela vida** para marcar este momento que estamos vivendo.

A campanha é baseada nos conceitos de cuidado e respeito, presentes no relatório final do Comitê de Combate à Pandemia do Covid-19 na UFSC, como prerrogativas fundamentais ao plano de retomada de atividades da Universidade.

De março até agora, trabalhamos com medidas de isolamento, prevenção e contenção da doença. Agora com o plano de retomada das atividades, a UFSC ganha um novo recomeço, e essa mudança se vê refletida na comunicação visual.



Clique aqui ou na imagem para assistir ao vídeo

Sumário

Apresentação

03

**Orientações aos
técnico-administrativos**

10

**Orientações aos
estudantes**

06

**Casos suspeitos ou
confirmados: como proceder**

12

**Orientações aos
docentes**

08

**Procedimentos gerais
de acesso ao Campus**

13

Em consonância com a vigência da Fase 01 na vida universitária, prevista pelo relatório de retomada das atividades do **Comitê de Combate à Pandemia da Covid-19 da UFSC**, discentes de graduação e pós-graduação poderão utilizar os laboratórios do Campus Blumenau, exclusivamente, para a realização de **pesquisas e atividades de caráter inadiável, urgentes ou que envolvam ações para o combate à pandemia da Covid-19.**

O acesso e permanência nesses locais deverão ser autorizados e é obrigatória a utilização de equipamentos de proteção individual.



Saiba como solicitar seu acesso



Passo 01

01
Entre em contato com o seu (sua) professor (a) orientador (a) e solicite acesso conforme a normativa

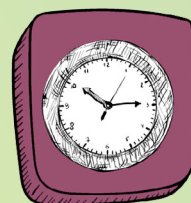

Passo 04

04
Se a solicitação for deferida, o (a) professor (a) orientador (a) verificará a disponibilidade de uso junto ao responsável do laboratório (supervisor) ou de outros espaços físicos (administração de edifícios)



Passo 02

02
O(a) professor(a) orientador (a) solicita autorização para a coordenação de curso ou de pós-graduação



Passo 05

05
O (a) estudante solicitará a reserva do ambiente físico no sistema de reserva de salas, para autorização de uso



Passo 03

03
O (a) coordenador (a) verifica a urgência e solicita a autorização da Direção Geral



Passo 06

06
Ao acessar as edificações, o (a) estudante deve entregar a declaração de compromisso impressa, preenchida e assinada (que também estará disponível na recepção)

Clique no ícone para baixar a solicitação de uso do espaço



Clique no ícone para baixar a declaração de acesso ao Campus



Em consonância com a vigência da Fase 01 na vida universitária, prevista pelo relatório de retomada das atividades do **Comitê de Combate à Pandemia da Covid-19 da UFSC**, os docentes poderão utilizar os laboratórios do Campus Blumenau, exclusivamente, para a realização de **pesquisas e atividades pedagógicas de caráter inadiável, urgentes ou que envolvam ações para o combate à pandemia da Covid-19.**

O acesso e permanência nesses locais deverão ser autorizados pela chefia imediata e é obrigatória a utilização de equipamentos de proteção individual.

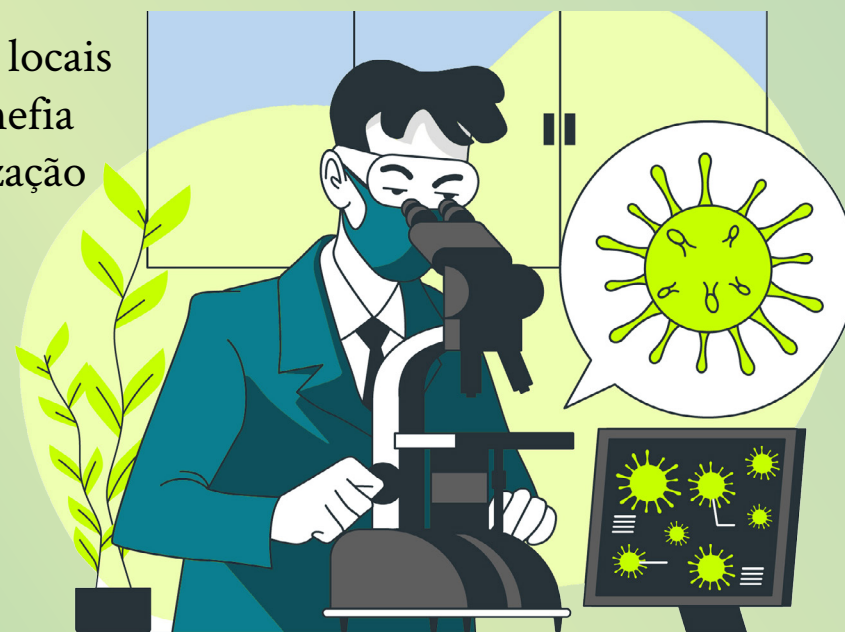

Saiba como solicitar seu acesso



Passo 01

Comunique sua chefia imediata

01



Passo 02

Verifique a disponibilidade de uso junto ao responsável do laboratório (supervisor) ou de outros espaços físicos (administração de edifícios)

02



Passo 03

Solicite a reserva do ambiente físico no sistema de reserva de salas

03



Passo 04

Ao acessar as edificações, entregue a declaração de compromisso impressa, preenchida e assinada ou preencha o modelo disponível na recepção

04



Clique no ícone para baixar a declaração de acesso ao Campus



Clique no ícone para acessar o sistema de reservas de salas do Campus

Em consonância com a vigência da Fase 01 na vida universitária, prevista pelo relatório de retomada das atividades do **Comitê de Combate à Pandemia da Covid-19 da UFSC**, os técnico-administrativos poderão acessar os blocos do Campus Blumenau, exclusivamente, para a realização de **atividades de caráter inadiável, urgentes ou que envolvam ações para o combate à pandemia da Covid-19.**

O acesso e permanência nesses locais deverão ser autorizados pela chefia imediata e é obrigatória a utilização de equipamentos de proteção individual.



Saiba como solicitar seu acesso



Passo 01

Comunique sua chefia imediata

01



Passo 02

Verifique a disponibilidade de uso junto ao responsável do laboratório (supervisor) ou de outros espaços físicos (administração de edifícios)

02



Passo 03

Solicite a reserva do ambiente físico no sistema de reserva de salas

03



Passo 04

Ao acessar as edificações, entregue a declaração de compromisso impressa, preenchida e assinada ou preencha o modelo disponível na recepção

04



Clique no ícone para baixar a declaração de acesso ao Campus



Clique no ícone para acessar o sistema de reservas de salas do Campus

COMO PROCEDER?

Atenção chefias

Após ter conhecimento de caso suspeito ou confirmado de COVID-19, de servidor ou funcionário terceirizado que esteja realizando trabalho presencial na Universidade, a chefia do setor **deverá comunicar a situação ao gestor da respectiva unidade**, providenciar o **isolamento do local de trabalho da pessoa até que seja providenciada a limpeza do local**. Após a realização da limpeza as atividades podem ser retomadas no local.

A chefia imediata deve encaminhar e-mail para coronavirus.das@contato.ufsc.br listando o nome, telefone e e-mail dos servidores ou funcionários terceirizados que tiveram contato suspeito ou de risco, para acompanhamento pela Medicina do Trabalho da UFSC.

São considerados contatos suspeitos ou de risco:

- Contato físico direto (como abraço, aperto de mãos, etc.) com pessoa com caso confirmado;
- Contato direto desprotegido (sem máscara e/ou luvas) com secreções (gotículas de tosse, contato sem proteção com tecido ou lenços de papel usados e que contenham secreções) com pessoa com caso confirmado;
- Contato frente a frente (sem máscara) com pessoa contaminada ou permanência em ambiente fechado a uma distância inferior a 1 (um) metro da pessoa com COVID-19, por período igual ou maior a 15 (quinze) minutos.

As pessoas relacionadas que tiverem contato com o (a) colega diagnosticado com COVID-19 conforme as características acima, mesmo que assintomáticas, **deverão ficar em isolamento de, no mínimo, 7 (sete) dias.**

(Orientações: PRODEGESP/UFSC)

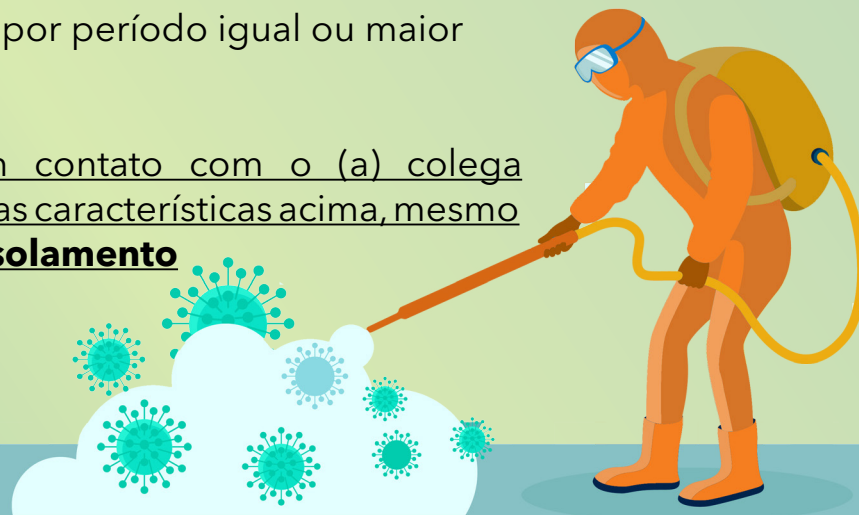

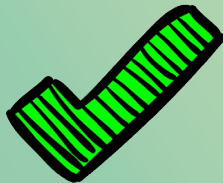
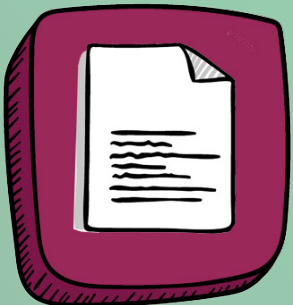
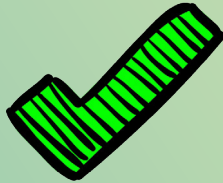
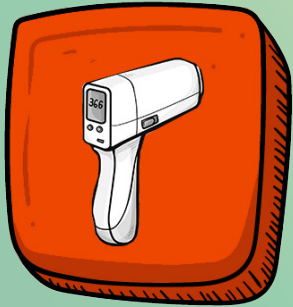
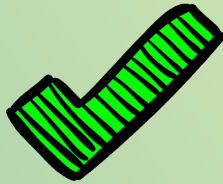
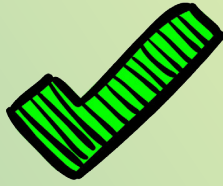

Procedimentos gerais de acesso ao Campus

Para todos os usuários, serão realizadas as seguintes etapas antes da liberação do acesso:

- Na chegada a UFSC, será observado se o usuário/interessado faz uso de máscara de proteção facial.
- Será verificado e confirmado o agendamento do espaço físico para o usuário/interessado no sistema de salas.
- Poderão ser realizadas aferições de temperatura corporal por termômetro digital no acesso de entrada das infraestruturas da UFSC - Campus Blumenau, sendo vedada a entrada quando aferido a temperatura igual ou superior a 37,5°C.
- O usuário/interessado ao acessar as edificações, deve entregar às recepcionistas ou a vigilância a Declaração de Compromisso impressa, preenchida e assinada ou, no caso de não ser possível a impressão, poderá ser assinada a via disponível na recepção.
- Após estes procedimentos, o usuário/interessado será liberado para entrar na infraestrutura e fazer uso do espaço físico reservado para si.



**UNIVERSIDADE FEDERAL
DE SANTA CATARINA**
Campus de Blumenau

blumenau.ufsc.br
direcao.blumenau@contato.ufsc.br
 +55 48 3721-3393

UFSC com ciência,
pela vida ♥

coronavirus.ufsc.br